

χαλκιδική

την έχετε σίγουρα ονειρευτεί

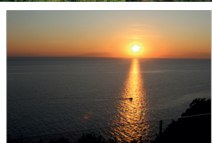

www.visit-halkidiki.gr

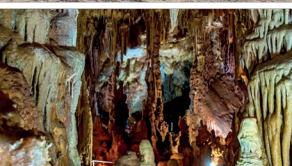

5 Οδικές
Διαδρομές
ΑΣΤΙΚΩΝ ΚΕΝΤΡΩΝ
ΧΑΛΚΙΔΙΚΗΣ



Διαδρομή 1. Γύρος Κασσάνδρας

Νέα Φώκεια, Άφυτος, Καλλιθέα, Παλιούρι,
Αγία Παρασκευή, Λουτρά Αγίας Παρασκευής,
Νέα Σκιώνη, Κασσάνδρεια, Νέα Φώκεια

Απόσταση: 90,5 χλμ,
διάρκεια οδήγησης: 1 ω 53 λ.

Πρατήρια καυσίμων Φόρτιση ΗΟ Δραστηριότητες Ξενοδοχεία Περισσότερα

Νέα Φώκεια, 630 77
Άφυτος, 630 77
Καλλιθέα, 630 77
Παλιούρι, 630 85
Αγ. Παρασκευή, 630 85
Λουτρά Αγίας Παρασκευής, 630 85
Νέα Σκιώνη
Κασσάνδρεια, 630 77
Νέα Φώκεια, 630 77

Επιλογές

Αποστολή οδηγιών στο τηλέφωνό σας

μέσω Επαρ.Οδ. Παλιούριου- 1 ω 53 λεπτ.
Άφυτος 90,5 χλμ.

1 ω 53 λεπτ.
90,5 χλμ.

Αιγαίο Πέλαγος

Google

Δεδομένα χάρτη ©2023 Ελλάδα Όροι Απόρρητο Αποστολή σχολίων 5 χιλιόμετρα

Σημείο 1: Νέα Φώκεια (2 στάσεις)

Κτίστηκε από πρόσφυγες της Μικράς Ασίας μετά το 1922 αν και έχει να επιδείξει μια μακραίωνη ιστορία από τα αρχαία χρόνια. Στους ιστορικούς χρόνους άκμασαν δυο πόλεις: η Σάνη αποικία των Ερετριέων και η Σκίθαι κτισμένη στον Τωρωναίο κόλπο. Ο σημερινός οικισμός είναι παραδοσιακός, σε μικρή απόσταση από τον Βυζαντινό Πύργο (1407) που βρίσκεται στον λόφο πάνω από το λιμανάκι και το Σπήλαιο Αγίου Παύλου απέναντι.

ΑΞΙΟΘΕΑΤΑ:

Στάση 1. Η κεντρική πλατεία οικισμού, το Μνημείο Πεσόντων και ο Ιερός Ναός Αγ. Νικολάου Κοιμήσεως της Θεοτόκου.

GPS parking οικισμού: Πλατεία Θεοδώρου του Φωκαέως, 49MW+7R Νέα Φώκεια.

Στάση 2. Ο Βυζαντινός Πύργος Αγίου Παύλου. Η εκκλησία 12 Αποστόλων πάνω στον λόφο. Το Μνημείο Μικρασιατών Φώκειας. Το Παρεκκλήσι Αγιασματος Αποστόλου Παύλου απέναντι από το λιμάνι.

GPS parking εκτός οικισμού: Μνημείο Μικρασιατών Φώκειας, 4CM2+9C Νέα Φώκεια.

Απόσταση από οικισμό: 500 μ.

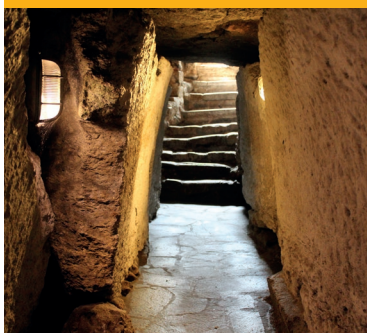

Σημείο 2: Άθυτος (1 στάση)

Είναι κτισμένη στην άκρη ενός απότομου βράχου ο οποίος καταλήγει στη θάλασσα. Το χωριό έχει μεγάλη ιστορία καθώς υπάρχουν ενδείξεις οικισμών από το 3000 π.Χ. Η Άθυτος είναι χαρακτηρισμένος παραδοσιακός οικισμός και όλο το κέντρο του έχει ιστορικά κτίρια φτιαγμένα με πέτρα της περιοχής. Η θέα προς τη θάλασσα από τον γκρεμό ύψους 75 μ. είναι ανυπέρβλητη.

ΑΞΙΟΘΕΑΤΑ:

Η κεντρική πλατεία οικισμού και η εκκλησία Αγίου Δημητρίου (1859). Ο Λόφος Κουτσόμυλος όπου βρισκόταν η βυζαντινή ακρόπολη. Το μπαλκόνι της Αθύτου, ο πέτρινος πεζόδρομος πάνω από τη θάλασσα.

GPS parking οικισμού: Afytos Parking 1 - 4C2M+RH Κασσάνδρα ή Afytos Parking - 3CXM+Q5 Αφυτος ή Free Parking - 3CVR+GF Κασσάνδρα ή Ελεύθερο Parking - 3CVP+QQ Αφυτος 630 77

Απόσταση οικισμού από οικισμό προηγούμενου σημείου: 5,7 χλμ



Σημείο 3: Καλλιθέα (1 στάση)

Η σημερινή Καλλιθέα ιδρύθηκε το 1922. Κάτω από την Παλαιόχωρα της Σωλήνας, στην ακρογιαλιά, υπήρχε ένας αξιόλογος οικισμός της Πρώιμης Εποχής του Χαλκού. Στην παραλία της σημερινής Καλλιθέας, ξεχώριζε το φημισμένο Ιερό του Άμμωνος Διός (5ος π.Χ.). Σήμερα, ο εντυπωσιακός αρχαιολογικός χώρος με τα ιερά του Άμμωνος Διός, Διονύσου και Ασκληπιού, βρίσκεται δίπλα στη θάλασσα, κάτω από την κεντρική οδό του οικισμού.



ΑΞΙΟΘΕΑΤΑ:

Ιερό Άμμωνος Διός (3CGX+VG Καλλιθέα), **Λειτουργία:** 12 μήνες, Ώρες: 08.30-15.00 (Κλειστά την Τρίτη).

GPS parking οικισμού: Ιερός Ναός Αγίου Νικολάου, 3CGX+86 Καλλιθέα

Απόσταση οικισμού από οικισμό προηγούμενου σημείου: 3,4 χλμ

Σημείο 4: Παλιούρι (2 στάσεις)

Το Παλιούρι βρίσκεται στο νοτιότερο άκρο της χερσονήσου της Κασσάνδρας. Είναι παραδοσιακός οικισμός με παλιά πέτρινα σπίτια και στενά σοκάκια. Ιδρύθηκε σαν κοινότητα το 1918 με βασιλικό διάταγμα. Από το Παλιούρι, υπάρχει πρόσβαση στο ακρωτήρι Κάνιστρο, στον όρμο Αγίου Νικολάου με το ομώνυμο εκκλησάκι.

ΑΞΙΟΘΕΑΤΑ:

Στάση 1. Η κεντρική πλατεία του οικισμού. Ο Ιερός Ναός Αγίου Γεωργίου (1870).

GPS parking οικισμού: Free Parking, WMV7+4F Παλιούρι.

Απόσταση οικισμού από οικισμό προηγούμενου σημείου: 28,9 χλμ

Στάση 2. Το εξωκλήσι Αγίου Νικολάου στο ακρωτήριο Κάνιστρο.

GPS parking εκτός οικισμού: Εξωκλήσι Αγίου Νικολάου (Κάνιστρο) (1865), WPJM+WQ Παλλήνη.

Απόσταση από οικισμό: 8,7 χλμ.

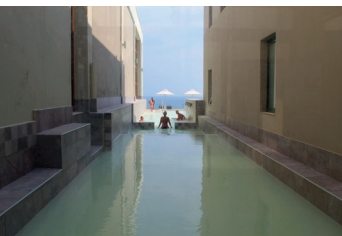

Σημείο 5: Αγία Παρασκευή (2 στάσεις)

Το χωριό Αγία Παρασκευή είναι ορεινό, με παραδοσιακά πέτρινα σπίτια. Ο παραθαλάσσιος οικισμός Λουτρά Αγίας Παρασκευής είναι γνωστός για τις θερμές πηγές του. Η πρώτη πηγή ανακαλύφθηκε από κάποιον γεωργό, που έψαχνε να βρει θειάφι για να ραντίσει τα αμπέλια του. Μετά τον Β' Παγκόσμιο Πόλεμο, οι κάτοικοι ανατίναξαν τα βράχια με δυναμίτη και ξηπέδησε το υδροθεϊούχο νερό θερμοκρασίας 39οC από το ηφαιστειο.

ΑΞΙΟΘΕΑΤΑ:

Στάση 1. Η πλατεία Αγίας Παρασκευής. Ο Ιερός Ναός Τιμίου Προδρόμου.

GPS parking οικισμού: Πλατεία Αγίας Παρασκευής, XJ34+JV Αγ. Παρασκευή.

Απόσταση οικισμού από οικισμό προηγούμενου σημείου: 7,3 χλμ.

Στάση 2. Το σύγχρονο υδροθεραπευτήριο της Αγίας Παρασκευής, κτισμένο πάνω στα βράχια, με θέα το Αιγαίο Πέλαγος. Διαθέτει εξωτερικές και εσωτερικές πισίνες. Λειτουργία: 12 μήνες, Δε-Πε 11.00-19.00 και Σα-Κυ 10.00-19.00.

GPS parking εκτός οικισμού: Ιαματικά Λουτρά Αγίας Παρασκευής, WHFR+V4 Αγ. Παρασκευή.

Απόσταση από οικισμό: 4,5 χλμ.



Σημείο 6: Νέα Σκιώνη (2 στάσεις)

Η Νέα Σκιώνη ιδρύθηκε το 1918 κοντά στην αρχαία πόλη Σκιώνη, την αρχαιότερη αποικία της Χαλκιδικής. Κατά τον ιστορικό Θουκυδίδη, ιδρύθηκε αμέσως μετά το τέλος του Τρωικού πολέμου. Σήμερα, το χωριό διαθέτει ένα γραφικό λιμάνι και αμμώδη παραλία που βραβεύεται κάθε χρόνο με Γαλάζια Σημαία.

ΑΞΙΟΘΕΑΤΑ:

Στάση 1. Ο πεζόδρομος κατά μήκος του λιμανιού και τα μοναδικά γλυπτά που διηγούνται την ιστορία της πόλης.

GPS για parking οικισμού: The Vase, WGWH+HW Νέα Σκιώνη

Απόσταση οικισμού από οικισμό

προηγούμενου σημείου: 10,9 χλμ

Στάση 2. Η εκκλησία της Παναγίας Φανερωμένης (16ος αι.) με τις εντυπωσιακές τοιχογραφίες.

GPS parking εκτός οικισμού:

Ιερός Ναός Παναγίας Φανερωμένης, WHP3+7H Κασσάνδρα.

Απόσταση από οικισμό: 3,1 χλμ.



Σημείο 7: Κασσάνδρεια (1 στάση)

Ιδρύθηκε τον 16ο αι. και είναι το διοικητικό κέντρο της χερσονήσου της Κασσάνδρας. Ο οικισμός αποτελείται από πετρόκτιστα παραδοσιακά κτίρια. Στην Κασσάνδρεια υπάρχει αστυνομικό τμήμα, κέντρο υγείας και ταχυδρομείο.

ΑΞΙΟΘΕΑΤΑ:

Η παραδοσιακή πλατεία με τον αιωνόβιο πλάτανο. Οι Ιεροί Ναοί Γεννήσεως Θεοτόκου και Αγίου Αθανασίου (1850). Το κτίριο Δημαρχείου (1926).

GPS για parking οικισμού: Πλατεία Ελευθερίας, 2CX6+8H Κασσάνδρεια

Απόσταση οικισμού από οικισμό προηγούμενου σημείου: 22,3 χλμ

Επιστροφή στη Νέα Φώκεια (11,7 χλμ.). Τέλος ΔΙΑΔΡΟΜΗΣ 1.



Διαδρομή 2. Γύρος Σιθωνίας

Νικήτη, Παρθενώνας, Νέος Μαρμαράς,
Τορώνη, Πόρτο Κουφό, Σάρτη,
Όρμος Παναγίας, Άγιος Νικόλαος, Νικήτη

Απόσταση: 133 χλμ,
διάρκεια οδήγησης: 2 ω 45 λ.

Navigation app interface showing a route around Sithonia, Greece. The route is highlighted in blue on the map. The starting point is Nikioti (630 88). The route includes stops at Parthenonas (630 81), Neos Marmaras (630 81), Toroni (630 72), Koufo (630 72), Sarti (630 72), Ormos Panagias (630 78), Agios Nikolaos, Sithonia (630 78), and returns to Nikioti (630 88). The total distance is 133 km and the estimated driving time is 2 hours and 45 minutes. The app also shows a search bar, a list of stops, and a button for 'Αποστολή οδηγιών στο τηλέφωνό σας' (Send directions to your phone).

Αποστολή οδηγιών στο τηλέφωνό σας

μέσω Επαρ.Οδ. Νικήτη-Σάρτης 2 ω 45 λεπτ. 133 χλμ.

Σημείο 1: Νικήτη (3 στάσεις)

Ο ιστορικός οικισμός της Νικήτης ξεκίνησε την ύπαρξή του ως μοναστηριακό μετόχι τον 14ο αι. Σύμφωνα με την προφορική παράδοση, το παλιό χωριό της Νικήτης ιδρύθηκε από πρόσφυγες των παράκτιων οικισμών, που αναγκάστηκαν να μετακινηθούν στην ενδοχώρα, προκειμένου να αποφύγουν τις πειρατικές επιδρομές. Ο παραθαλάσσιος οικισμός είναι σύγχρονος και διαθέτει μια μεγάλη μαρίνα.

ΑΞΙΟΘΕΑΤΑ:

Στάση 1. Η κεντρική παραδοσιακή πλατεία οικισμού. Ο κοιμητηριακός ναός (16ος αι.). Η εκκλησία του Αγίου Νικήτα (1870). Τα σπίτια του 19ου αιώνα.

Το Ιστορικό και Λαογραφικό Μουσείο Νικήτης (1870).

Λειτουργία: Απρ-Οκτ, καθημερινά εκτός Κυριακής 10.00-13.00 και 19.00-21.00.

GPS για parking οικισμού: Παλιός οικισμός Νικήτης, 6MJF+W5 Νικήτη.

Στάση 2. Ο παραλιακός πεζόδρομος και η Μαρίνα του παραθαλάσσιου οικισμού.

GPS parking εκτός οικισμού: Δημοτικό πάρκινγκ, 6M89+F7 Νικήτη.

Απόσταση από παραδοσιακό οικισμό: 2,7 χλμ.

Στάση 3. Η Παλαιοχριστιανική Βασιλική Σωφρονίου και το ξωκκλήσι Αγίου Γεωργίου (5ος αι.).

Λειτουργία: 1 Απριλίου-31 Οκτωβρίου, καθημερινά εκτός Τρίτης, ώρες: 08.30-15.00.

GPS parking εκτός οικισμού: Παλαιοχριστιανική Βασιλική Σωφρονίου, 6M5J+33 Νικήτη.

Απόσταση από παραδοσιακό οικισμό: 3,5 χλμ.

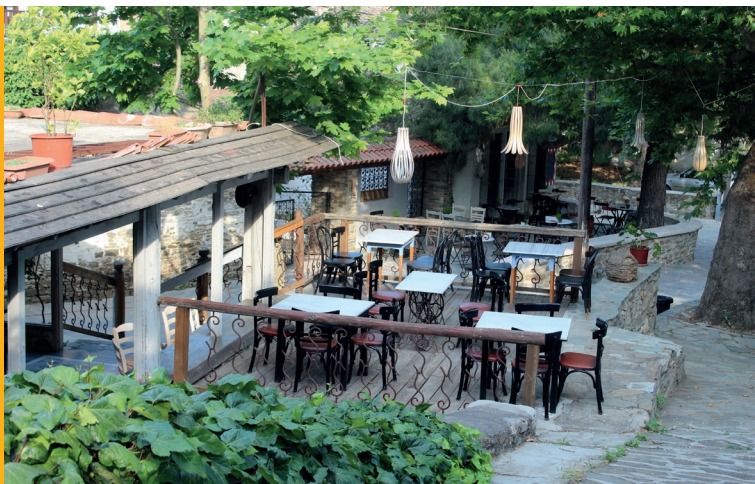

Σημείο 2: Παρθενώνας (1 στάση)

Είναι ένα ιστορικό χωριό κτισμένο στις πλαγιές του όρους Ίταμος σε υψόμετρο 350 μ. Πιθανότατα ταυτίζεται με την αρχαία «Παρθενόπολη» που αναφέρεται από τον Ηρόδοτο ως μία από τις 11 πόλεις της Σιθωνίας. Το χωριό υπάρχει από τον 9ο αι. και τα εντυπωσιακά πέτρινα σπίτια του σώζονται από τον 19ο αιώνα.

ΑΞΙΟΘΕΑΤΑ:

Το Λαογραφικό και Ιστορικό Μουσείο. Η εκκλησία του Αγίου Στεφάνου (1837). Η εκπληκτική θέα προς τον Τορωναίο κόλπο και το νησί Κέλυφος.

GPS για parking οικισμού: Οικισμός Παρθενώνας Νέου Μαρμαρά, 4RC6+7X Παρθενώνας

Απόσταση οικισμού από οικισμό προηγούμενου σημείου: 26,3 χλμ



Σημείο 3: Νέος Μαρμαράς (1 στάση)

Ιδρύθηκε μετά τον ξεριζωμό των Μικρασιατών από το νησί του Μαρμαρά της Προποντίδας, το 1922. Ο οικισμός είναι κτισμένος αμφιθεατρικά πάνω από το ομώνυμο λιμάνι. Σήμερα, ο οικισμός έχει 3.500 μόνιμους κατοίκους και διαθέτει: αστυνομικό τμήμα, ταχυδρομείο, τράπεζες, περιφερειακό ιατρείο, λιμεναρχείο, πυροσβεστική.

ΑΞΙΟΘΕΑΤΑ:

Το κτιριακό συγκρότημα του μετοχιού Τριπόταμος (19ος αι). Ο Ι.Ν. Παμμεγίστων Ταξιαρχών (1937). Η πεζοπορική παραθαλάσσια διαδρομή κατά μήκος του οικισμού.

GPS για parking οικισμού: Ιερός Ναός Παμμεγίστων Ταξιαρχών, 3QVP+86 Νέος Μαρμαράς

Απόσταση οικισμού από οικισμό προηγούμενου σημείου: 6,1 χλμ.



Σημείο 4: Τορώνη (1 στάση)

Με ιστορία 3.000 χρόνων, η Τορώνη είναι πιθανότατα το αρχαιότερο χωριό στη Σιθωνία. Κατά την αρχαιότητα εκεί βρισκόταν η μια από τις δυο ακροπόλεις της Τορώνης με ισχυρό τείχος. Ο Θουκυδίδης παραθέτει λεπτομέρειες για την οχύρωση των Σπαρτιατών στη Λήκυθο και αναφέρει ότι εκεί υπήρχε ναός της Αθηνάς.

ΑΞΙΟΘΕΑΤΑ:

Τα ερείπια του τείχους της Ληκύθου, μίας εκ των δυο ακροπόλεων της αρχαίας Τορώνης.

GPS για parking οικισμού: Αρχαιολογικός χώρος Τορώνης, XWG2+R7 Τορώνη

Απόσταση οικισμού από οικισμό προηγούμενου σημείου: 23,9 χλμ.



Σημείο 5: Πόρτο Κουφό (1 στάση)

Ο «Κωφός Λιμνή» όπως ονομαζόταν στην αρχαιότητα, είναι ένα μικρό ψαροχώρι. Το Πόρτο Κουφό είναι το ασφαλέστερο και πιο βαθύ φυσικό λιμάνι της Ελλάδας. Κατά την περίοδο του Β' Παγκοσμίου πολέμου, χρησιμοποιήθηκε από τους Γερμανούς ως βάση για τα υποβρύχια και όλη η περιοχή είχε ισχυρή οχύρωση.

ΑΞΙΟΘΕΑΤΑ:

Η διαδρομή κατά μήκος του λιμανιού.

GPS για parking οικισμού: Λιμάνι Πόρτο Κουφό, XWC9+7M Κουφός

Απόσταση οικισμού από οικισμό προηγούμενου σημείου: 2,8 χλμ.



Σημείο 6: Σάρτη (2 στάσεις)

Η Σάρτη ήταν μία από τις πόλεις από τις οποίες το 480 π.Χ. πέρασε ο στόλος του Πέρση βασιλιά Ξέρξη σύμφωνα με τον αρχαίο Ιστορικό Ηρόδοτο. Λίγα χρόνια αργότερα στα τέλη του 5ου αιώνα π.Χ. η Σάρτη ήταν ανάμεσα στις πόλεις της Χαλκιδικής που ίδρυσαν υπό την ηγεσία της Ολύνθου, το «Κοινόν των Χαλκιδέων». Σήμερα είναι παραθαλάσσιος οικισμός.



ΑΞΙΟΘΕΑΤΑ:

Στάση 1. Ο πεζόδρομος της παραλίας Σάρτης με τη θέα στον Αθωνα.

GPS για parking οικισμού: Parking Lot, 3XVH+FM Σάρτη

Απόσταση οικισμού από οικισμό προηγούμενου σημείου: 28,3 χλμ.

Στάση 2. Το Μετόχι της Ιεράς Μονής Ξηροποτάμου και η εκκλησία της Ζωοδόχου Πηγής.

GPS parking εκτός οικισμού: Metohi of Xiropotamou Monastery, 3XV7+7G Σάρτη.

Απόσταση από οικισμό: 1,7 χλμ.

Σημείο 7: Άγιος Νικόλαος (2 στάσεις)

Είναι ένας παραδοσιακός οικισμός με πετρόκτιστα οικήματα του 19ου αι. και γραφικά, στενά σοκάκια. Η ιστορία του είναι μακρά και ξεκινά από τα προϊστορικά χρόνια, όπως μαρτυρούν τα ίχνη ενός προϊστορικού οικισμού, που ανακαλύφθηκαν νοτιοδυτικά του χωριού στον λόφο Βετρώνο.



ΑΞΙΟΘΕΑΤΑ:

Στάση 1. Η κεντρική πλατεία του οικισμού και το παρεκκλήσι Αγίας Παρασκευής.

GPS για parking οικισμού: Free parking, 6MWV+HH Αγ. Νικόλαος

Απόσταση οικισμού από οικισμό προηγούμενου σημείου: 40,5 χλμ.

Στάση 2. Τα ερείπια του βυζαντινού οχυρού συγκροτήματος Αγίου Νικολάου του Χρυσοκάμαρου (14ος αι.) στην άκρη ενός μικρού λόφου πάνω από τη θάλασσα.

GPS parking εκτός οικισμού: Πύργος Αγίου Νικολάου – Μετόχι Χρυσοκάμαρου, 7P2F+X6 Σιθωνία.

Απόσταση από οικισμό: 3,7 χλμ.

Επιστροφή στη Νικήτη (8,7 χλμ). Τέλος ΔΙΑΔΡΟΜΗΣ 2



Διαδρομή 3. Γύρος Πολυγύρου

Γαλάτιστα, Αρχαιολογικός χώρος Ολύνθου,
Πολύγυρος, Μεταμόρφωση, Ορμύλια,
Ταξιάρχης, Παλαιόχωρα, Γαλάτιστα

Απόσταση: 148 χλμ,
διάρκεια οδήγησης: 3 ω 4 λ.

Γαλάτιστα, 630 73

Ολυνθος, 632 00

Πολύγυρος

Μεταμόρφωση, 630 78

Ορμύλια, 630 71

Ταξιάρχης, 631 00

Παλαιόχωρα, 630 73

Γαλάτιστα, 630 73

Προσθήκη προορισμού

Επιλογές

Αποστολή οδηγιών στο τηλέφωνό σας

μέσω Επαρ.Οδ. Γαλάτιστα-Βάβδου 3 ω 4 λεπτ. 148 χλμ.
3 ω 4 λεπτ. χωρίς κυκλοφορία

Επίπεδα

Πρατήρια καυσίμων Φόρτιση ΗΟ Δραστηριότητες Ξενοδοχεία Περισσότερα

3 ω 4 λεπ. 148 χλμ.

Google

Δεδομένα χάρτη ©2023 Ελλάδα Όροι Απόρρητο Αποστολή σχολίων 5 χιλιόμετρα

Σημείο 1: Γαλάτιστα (1 στάση)

Είναι μια από τις πιο ιστορικές κωμοπόλεις της Χαλκιδικής, κτισμένη πάνω από την κοιλάδα του Ανθεμούντα με τον ομώνυμο ποταμό. Κατοικείται από την προϊστορική εποχή αλλά οι πρώτες γραπτές αναφορές γίνονται τον 9ο αι. Διαδραμάτισε σημαντικό ρόλο σε όλους τους απελευθερωτικούς αγώνες. Η Σχολή Γαλατσιάνων Αγιογράφων (19ος αι.) δημιούργησε καλλιτεχνικό ρεύμα.

ΑΞΙΟΘΕΑΤΑ:

Ο Βυζαντινός Πύργος Γαλάτιστας του 15ου αι. (F78J+V6 Γαλάτιστα).

Λειτουργία: 1 Απριλίου-31 Οκτωβρίου, καθημερινά εκτός Τρίτης, ώρες: 08.30-15.00.

Οι περίτεχνες ζωγραφισμένες κρήνες. Η παραδοσιακή πλατεία με το Δημαρχείο. Οι εκκλησίες του 19ου αι.

GPS για parking οικισμού: Πλατεία Γαλάτιστας, F79J+58 Γαλάτιστα



Σημείο 2: Αρχαιολογικός Χώρος Ολύνθου (1 στάση)

Η Όλυνθος ήταν η πρωτεύουσα του Κοινού των Χαλκιδέων, που από τις τελευταίες δεκαετίες του 5ου αι. π.Χ. ως την καταστροφή της από τον Φίλιππο το 348 π.Χ., αποτέλεσε το σημαντικότερο οικονομικό-στρατιωτικό κέντρο της περιοχής. Για τον πολεοδομικό σχεδιασμό της χρησιμοποιήθηκε για πρώτη φορά το Ιπποδάμειο Σύστημα, καθιστώντας την Όλυνθο την πρώτη βιοκλιματική πόλη του κόσμου.

ΑΞΙΟΘΕΑΤΑ:

Ο Αρχαιολογικός Χώρος και το Μουσείο με οπτικοακουστικό υλικό. Λειτουργία: 12 μήνες, 08.30-15.00 εκτός Τρίτης.

GPS για parking: Αρχαιολογικός χώρος Ολύνθου, 79W3+JP Όλυνθος.

Απόσταση από οικισμό προηγούμενου σημείου: 31,4 χλμ.

GPS για parking οικισμού: Κοινότητα Ολύνθου, 78VV+72 Όλυνθος.

Απόσταση από αρχαιολογικό χώρο: 2,3 χλμ.



Σημείο 3: Πολύγυρος (1 στάση)

Ο Πολύγυρος είναι η πρωτεύουσα της Χαλκιδικής και βρίσκεται στο κέντρο της. Κτισμένος στους πρόποδες του όρους Χολομώντα, διατηρεί το υγιεινό κλίμα του βουνού και απέχει μόλις 16 χλμ. από την παραλία. Η ίδρυσή του τοποθετείται στους βυζαντινούς χρόνους. Το ιστορικό κέντρο του διατηρεί πολλά από τα εντυπωσιακά παραδοσιακά κτίρια του 19ου αι.



ΑΞΙΟΘΕΑΤΑ:

Το Αρχαιολογικό Μουσείο Πολυγύρου.

Λειτουργία: 12 μήνες, 08.30-15.00 εκτός Τρίτης. Το Λαογραφικό Μουσείο Πολυγύρου. Λειτουργία 12 μήνες, Δε-Πα 09.00-14.00.

Το Δημαρχείο, ο Ι.Ν. Αγίου Νικολάου (1836), το Πάρκο στις Έξι Βρύσες.

GPS για parking οικισμού: Αρχαιολογικό Μουσείο Πολυγύρου, Σταδίου 1, Πλατεία Ηρώων, Πολύγυρος 631 00, 9CJQ+7W Πολύγυρος

Απόσταση οικισμού από οικισμό προηγούμενου σημείου: 17,1 χλμ.



Σημείο 4: Μεταμόρφωση (5 στάσεις)

Από τον Πολύγυρο, η πλησιέστερη παραλία είναι οι Καλύβες. Κατεβαίνοντας από τον Πολύγυρο προς τις Καλύβες, η διαδρομή των 21 χλμ. που καταλήγει στη Μεταμόρφωση, περνάει από οικισμούς και παραλίες: Καλύβες, Μηκύβερνα, Γερακινή, Ψακούδια, Βατοπέδι, Μεταμόρφωση.

ΑΞΙΟΘΕΑΤΑ:

Στάση 1. Ανεμόμυλος Καλυβών (79GV+72 Καλύβες Πολυγύρου).

Απόσταση από Πολύγυρο: 17,8 χλμ.

Στάση 2. Σκάλα Γερακινής (7C9R+V8 Γερακινή).

Απόσταση από Πολύγυρο: 15,5 χλμ.

Στάση 3. Σκάλα Ψακουδίων (Paralia Psakudia 7F5X+68 Ορμύλια).

Απόσταση από Πολύγυρο: 19,5 χλμ.

Στάση 4. Ιερά Μονή Αγίου Ιωάννου Προδρόμου (7J33+57 Μεταμόρφωση).

Επίσκεψη: κάθε μέρα εκτός Τετάρτης και Παρασκευής, από την ανατολή μέχρι τη δύση εκτός ωρών 12.00-15.00.

Απόσταση από οικισμό Μεταμόρφωσης: 3 χλμ.

Στάση 5. Το πάρκο της Μεταμόρφωσης και ο παραλιακός πεζόδρομος.

GPS για parking οικισμού: Πάρκο Μεταμόρφωσης, 6JH3+5H Μεταμόρφωση

Απόσταση οικισμού από οικισμό προηγούμενου σημείου: 31,1 χλμ.



Σημείο 5: Ορμύλια (3 στάσεις)

Ο Ηρόδοτος την αναφέρει ως Σερμύλη τον 5ο π.Χ. αι. αλλά κατοικούνταν ήδη περίπου 3.500 χρόνια πριν την εποχή του. Τον 10ο αι. είχε επιλεγεί ως ησυχαστήριο ασκητών. Το 1821 η Ορμύλια συμμετείχε στην Ελληνική Επανάσταση και στον Β΄ Παγκόσμιο Πόλεμο έγινε κέντρο Εθνικής Αντίστασης οργανώνοντας δίκτυο φυγάδευσης Βρετανών στρατιωτών. Ο δρόμος από τη Μεταμόρφωση προς την Ορμύλια περνάει από χριστιανικά μοναστήρια.

ΑΞΙΟΘΕΑΤΑ:

Στάση 1. Ιερό Κοινόβιο Ευαγγελισμού της Θεοτόκου (7HF5+CV Ορμύλια).

Επίσκεψη: κάθε μέρα εκτός Τετάρτης και Παρασκευής, από την ανατολή μέχρι τη δύση εκτός ωρών 13.00-15.00.

Απόσταση από οικισμό Ορμύλιας: 3,6 χλμ.

Στάση 2. Πριν τον οικισμό, στο Πάρκο Αγίων Αποστόλων υπάρχει εκκλησία και δίπλα καταφύγιο μικρών ζώων (Εκκλησία Αγίων Αποστόλων, 7HP6+VG Ορμύλια).

Απόσταση από οικισμό Ορμύλιας: 1,9 χλμ.

Στάση 3. Στην Ορμύλια: το Δημοτικό Κατάστημα (1909), το πηγάδι Ορμύλιας και ο Ι.Ν. Αγίου Γεωργίου (1818).

GPS για parking οικισμού: Πίσω από το Δημοτικό Κατάστημα, 7GWR+QF Ορμύλια.

Απόσταση οικισμού από οικισμό προηγούμενου σημείου: 10,6 χλμ.



Σημείο 6: Ταξιάρχης (1 στάση)

Το χωριό είναι κτισμένο στο όρος Χολομώντας, σε υψόμετρο 670 μ. Περιβάλλεται από ελατόδασος 2 εκατομμυρίων δενδρυλλίων που αποτελεί καταφύγιο άγριας ζωής. Το καλοκαίρι ενδείκνυται για δραστηριότητες μέσα στο δάσος. Τον χειμώνα χαρακτηρίζεται ως το αυθεντικό ελληνικό Χριστουγεννιάτικο χωριό.

ΑΞΙΟΘΕΑΤΑ:

Η κεντρική πλατεία του παραδοσιακού οικισμού, ο εντυπωσιακός Ιερός Ναός Αγίου Αρχαγγέλου.

GPS για parking οικισμού: Ταξιάρχης, CGFC+GPF Ταξιάρχης (40.423816, 23.521802)

Απόσταση οικισμού από οικισμό προηγούμενου σημείου: 23,2 χλμ.



Σημείο 7: Παλαιόχωρα (1 στάση)

Είναι ένα από τα παλαιότερα χωριά της Χαλκιδικής και περιβάλλεται από το δάσος του Χολομώντα. Ο οικισμός είναι παραδοσιακός με όμορφα χρωματιστά σπίτια. Ντόπιες καλλιτέχνιδες ζωγράφισαν στους τοίχους εικόνες της καθημερινότητας μιας άλλης εποχής.

ΑΞΙΟΘΕΑΤΑ:

Ο κεντρικός πεζόδρομος με τα ζωγραφισμένα σπίτια. Ιερός Ναός Αγίου Γεωργίου (1922).

GPS για parking οικισμού: Κεντρική Πλατεία Παλαιόχωρας (ΚΑΠΗ), GF22+76 Παλαιόχωρα.

Απόσταση οικισμού από οικισμό προηγούμενου σημείου: 15,6 χλμ.



Σημείο 8: Γεροπλάτανος (1 στάση)

Το χωριό είναι κτισμένο στις παρυφές του όρους Χολομώντα, σε υψόμετρο 400 μ. Πήρε το όνομά του από τον τεράστιο πλάτανο ύψους 20 μ. και περιμέτρου 15 μ. Ο γεροπλάτανος μετράει πάνω από 800 χρόνια ζωής. Χαρακτηρίστηκε «Διατηρητέο Μνημείο της Φύσης» το 1976 για το παλαιοντολογικό, γεωμορφολογικό και ιστορικό ενδιαφέρον που παρουσιάζει.

ΑΞΙΟΘΕΑΤΑ:

Ο Πλάτανος στην κεντρική πλατεία. Η εκκλησία του Αγίου Δημητρίου (1836).

GPS για parking οικισμού: Μνημείο της Φύσης, GC2G+3G Γεροπλάτανος.

Απόσταση οικισμού από οικισμό προηγούμενου σημείου: 2,9 χλμ.



Επιστροφή στη Γαλάτιστα (17,1 χλμ). Τέλος ΔΙΑΔΡΟΜΗΣ 3.



Διαδρομή 4. Γύρος Αριστοτέλη

Ολυμπιάδα, Ιερισσός,
Ουρανούπολη, Πυργαδίκια,
Μεγάλη Παναγία, Αρναία, Ολυμπιάδα

Απόσταση: 150 χλμ,
διάρκεια οδήγησης: 2 ω 56 λ.

ΕΛ Πρατήρια καυσίμων Φόρτιση ΗΟ Δραστηριότητες Ξενοδοχεία Περισσότερα

Ολυμπιάδα
Ιερισσός, 630 75
Ουρανούπολη
Πυργαδίκια
Μεγάλη Παναγία, 630 76
Αρναία, 630 74
Ολυμπιάδα, 570 14
Προσθήκη προορισμού

Επιλογές

Αποστολή οδηγιών στο τηλέφωνό σας

μέσω Ε.Ο. Θεσσαλονίκης 2 ω 56 λεπτ.
Ιερισσού 150 χλμ.
2 ω 56 λεπτ. χωρίς κυκλοφορία
Λεπτομέρειες

2 ω 56 λεπτ.
150 χλμ.

Αποστάση: 150 χλμ,
διάρκεια οδήγησης: 2 ω 56 λ.

Δεδομένα χάρτη ©2023 Ελλάδα Όροι Απόρρητο Αποστολή σχολίων 5 χιλιόμετρα

Σημείο 1: Ολυμπιάδα (2 στάσεις)

Σύμφωνα με την παράδοση, το όνομα του χωριού προέρχεται από την Ολυμπιάδα, τη μητέρα του Μεγάλου Αλεξάνδρου. Το σημερινό χωριό ιδρύθηκε το 1922 από πρόσφυγες της Μικράς Ασίας. Είναι παραθαλάσσιος οικισμός με φυσικό λιμάνι και πλαισιώνεται από βουνά. Βρίσκεται δίπλα στον εντυπωσιακό Αρχαιολογικό Χώρο Σταγειρών, την πατρίδα του Αριστοτέλη.

ΑΞΙΟΘΕΑΤΑ:

Στάση 1. Τα Αρχαία Στάγειρα, επισκέψιμος αρχαιολογικός χώρος (HQRV+RW Στάγειρα Άκανθος).

Λειτουργία: 12 μήνες, Ώρες: 08.30-15.00 (Κλειστά την Τρίτη). Απόσταση από οικισμό: 1,9 χλμ.

Στάση 2. Ο παραλιακός πεζόδρομος μέχρι το Λιμάνι Ολυμπιάδος.

GPS για parking οικισμού: Αριστοτέλης ο Σταγειρίτης (γλυπτό στην κεντρική πλατεία), HQRM+H9 Ολυμπιάδα.



Σημείο 2: Ιερισσός (3 στάσεις)

Η Ιερισσός είναι μια όμορφη παραλιακή κωμόπολη με βραβευμένες παραλίες και πλούσια ιστορική και πολιτιστική κληρονομιά. Αποτελεί ιστορικά τη συνέχεια της αρχαίας Ακάνθου και κτίστηκε το 1932 πάνω στο νεκροταφείο της, όπως έδειξαν οι ανασκαφές. Οι Ιερισσιώτες θεωρούνται σπουδαιότεροι καραβομαραγκοί, συνεχίζοντας μια παμπάλαια τέχνη από γενιά σε γενιά. Τα καρναγία της Ιερισσού είναι από τα παλιότερα στην Ελλάδα.

ΑΞΙΟΘΕΑΤΑ:

Στάση 1. Ο Πύργος Κρούνας (CV37+62 Ιερισσός).

Απόσταση από οικισμό: 2,3 χλμ.

Στάση 2. Τα Ναυπηγεία και το λιμάνι Ιερισσού (Καρνάγια Ιερισσού, 9VWQ+2M Ιερισσός).

Απόσταση από οικισμό: 900 μ.

Στάση 3. Το Νεκροταφείο Αρχαίας Ακάνθου (CV2G+4X Ιερισσός).

Λειτουργία: 12 μήνες, Καθημερινά εκτός Σαββάτου και Κυριακής, Ώρες: 08.30-15.00.

Ο πεζόδρομος με το πάρκο κατά μήκος της παραλίας.

GPS για parking οικισμού: Κρήνη πόσιμου νερού (CV2J+5F Στάγειρα Άκανθος).

Απόσταση οικισμού από οικισμό προηγούμενου σημείου: 32,4 χλμ.



Σημείο 3: Ουρανούπολη (2 στάσεις)

Πήρε το όνομά της από την αλεξανδρινή πόλη που ίδρυσε το 315 π.Χ ο Αλέξανδρος, ο γιος του Αντιπάτρου και αδελφός του Κασσάνδρου. Η Ουρανούπολη είναι ο τελευταίος κοσμικός τόπος στον οποίο φθάνει ο επισκέπτης που σκοπεύει να επισκεφθεί το Άγιο Όρος. Στην άκρη του λιμανιού της δεσπόζει ο Βυζαντινός Πύργος Προσφορίου.

ΑΞΙΟΘΕΑΤΑ:

Στάση 1. Η Μονή του Ζυγού, Φραγκόκαστρο (8283+C5 Ουρανούπολη). Τα χερσαία σύνορα με Άγιο Όρος (UNESCO).

Λειτουργία: 12 μήνες, Ώρες: 08.30-15.00 (Κλειστά την Τρίτη).

Απόσταση από οικισμό: 2,3 χλμ.

Στάση 2. Ο Βυζαντινός Πύργος Προσφορίου (8XGH+2X Ουρανούπολη).

Λειτουργία: 1 Απριλίου-31 Οκτωβρίου, Ώρες: 08.30-15.00 (Κλειστά την Τρίτη).

Το λιμάνι της Ουρανούπολης.

GPS για parking οικισμού: Parking, 8XFM+V6 Ουρανούπολη

Απόσταση οικισμού από οικισμό προηγούμενου σημείου: 15,2 χλμ.

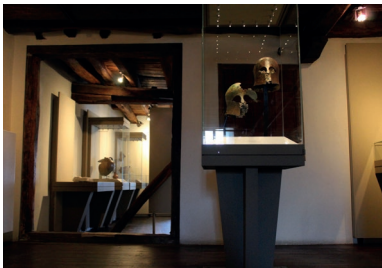

Σημείο 4: Πυργαδίκια (1 στάση)

Είναι ένα από το πιο γραφικά ψαροχώρια της Χαλκιδικής. Ιδρύθηκε το 1925 από πρόσφυγες αν και ο οικισμός αναφέρεται ήδη από τον 10ο αιώνα. Το χωριό είναι κτισμένο αμφιθεατρικά σ' ένα βραχώδη σχηματισμό που βρίσκεται στην ακτή μεταξύ Σιθωνίας και Αθω. Περιβάλλεται από ελιές και χαμηλή βλάστηση και διαθέτει αλιευτικό καταφύγιο.

ΑΞΙΟΘΕΑΤΑ:

Η διαδρομή κατά μήκος της θάλασσας και το μικρό λιμάνι.

GPS για parking οικισμού: Πυργαδίκια, 8PPC+96F Πυργαδίκια (40.335947, 23.720553)

Απόσταση οικισμού από οικισμό προηγούμενου σημείου: 40,4 χλμ.



Σημείο 5: Μεγάλη Παναγία

Είναι ένα από το πιο παλιά ορεινά χωριά της Χαλκιδικής και αναφέρεται συχνά σε βυζαντινά έγγραφα. Πήρε το όνομά του από το Μεγάλο Προσκύνημα στην θαυματουργή εικόνα της Παναγίας, που ξεκίνησε το 1863. Ο οικισμός είναι παραδοσιακός και τα σπίτια διατηρούν την παλιά αρχιτεκτονική τους.

ΑΞΙΟΘΕΑΤΑ:

Ο Ιερός Ναός Παναγούδας που κατά την παράδοση κτίστηκε το 1007 (750 μ. από το parking οικισμού). Το χιλιόχρονο Γεφύρι Μεγάλης Παναγιάς (CMRM+GM Μεγάλη Παναγία).

Απόσταση από οικισμό: 550 μ.

GPS για parking οικισμού: Πάρκο εκκλησίας, CMVH+CM Μεγάλη Παναγία.

Απόσταση οικισμού από οικισμό προηγούμενου σημείου: 16,1 χλμ.

Σημείο 6: Αρναία (1 στάση)

Η Αρναία είναι ένα αυθεντικά παραδοσιακό χωριό της Χαλκιδικής κτισμένο αμφιθεατρικά στους πρόποδες του Χολομώντα, σε υψόμετρο 600 μ., Δεν υπάρχουν ελεύθεροι χώροι ανάμεσα στις αναπαλαιωμένες κατοικίες και τα παλιά κτίρια με τις περιποιημένες αυλές, αλλά στενά δρομάκια και πλατείες. Η Αρναία ανακηρύχθηκε το 1987 από το Υπουργείο Πολιτισμού ως "ιστορικός τόπος" και "παραδοσιακός οικισμός".

ΑΞΙΟΘΕΑΤΑ:

Το εσωτερικό του Μητροπολιτικού Ναού Αγίου Στεφάνου με το γυάλινο πάτωμα που δείχνει μέρη του αρχαίου ναού από τον 5ο αι. Το Δημαρχείο Αρναίας (1872). Η πλατεία των Μουσείων. Το Ιστορικό-Λαογραφικό Μουσείο και το Μουσείο Υφαντικής Αρναίας (Πληροφορίες λειτουργίας: +30 23723 50100).

GPS για parking οικισμού: Ιερός Μητροπολιτικός Ναός Αγίου Στεφάνου Αρναίας, FHQW+4J Αρναία.

Απόσταση οικισμού από οικισμό προηγούμενου σημείου: 11,2 χλμ.

Επιστροφή στην Ολυμπιάδα (31,7 χλμ). Τέλος ΔΙΑΔΡΟΜΗΣ 4.



Εναλλακτική Διαδρομή 4.

Νήσος Αμμουλιανή

Αμμουλιανή

Από το λιμάνι της Τρυπητής (Πορθμείο Τρυπητής-Αμμουλιανής, 9W79+VC Στάγαιρα Άκανθος) που βρίσκεται 7,7 χλμ. πριν την Ουρανούπολη, αναχωρούν τακτικά ferry boats για την Αμμουλιανή. Είναι το μοναδικό κατοικημένο νησί της Κεντρικής Μακεδονίας με 600 περίπου μόνιμους κατοίκους στον οικισμό του.

ΔΕΙΞΘΕΑΤΑ:

Το Λιμάνι Αμμουλιανής.

Το Λαογραφικό Μουσείο Αμμουλιανής (κτίριο 1907), ο Ιερός Ναός Αγίου Νικολάου και ο Άρσανάς στην κεντρική πλατεία.

Προτεινόμενες παραλίες: Αγίου Γεωργίου, Μεγάλη Άμμος, Αλυκές, Καραγάτσια.

GPS για PARKING οικισμού: Information Point, 8WM9+PQ Στάγαιρα Άκανθος.

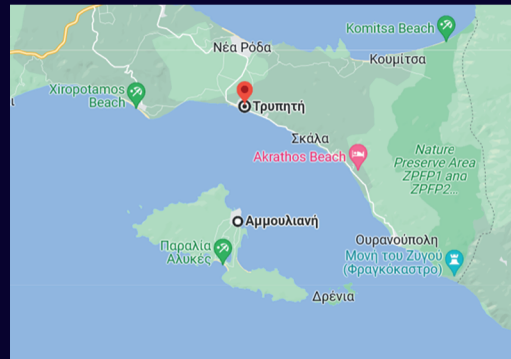

Διαδρομή 5. Γύρος Ν. Προποντίδας

Νέα Ποτίδαια, Νέα Μουδανιά,
Νέα Φλογητά, Σπήλαιο Πετραλώνων,
'Αγιος Μάμας, Νέα Ποτίδαια

Απόσταση: 77,8 χλμ,
διάρκεια οδήγησης: 1 ω 35 λ.

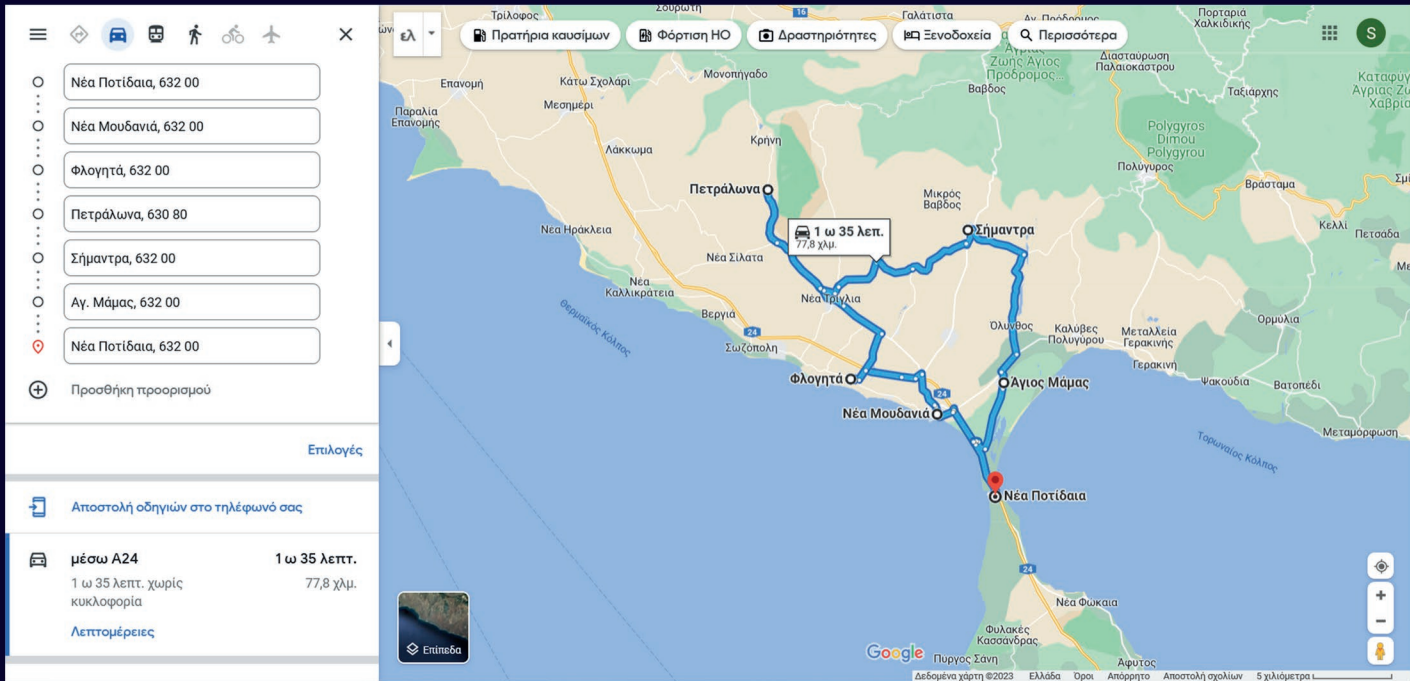

Σημείο 1: Νέα Ποτίδαια (2 στάσεις)

Τα παλιά χρόνια ήταν γνωστή με το όνομα «Πόρτες της Κασσάνδρας». Κατά την αρχαιότητα μαζί με την Όλυμπο ήταν στο επίκεντρο των πολιτικών εξελίξεων. Η θέση της είναι στρατηγική ελέγχοντας δυο κόλπους, τον Θερμαϊκό και τον Τορωναίο. Η διώρυγά της αναφέρεται από τον Στράβωνα (1ος αι. μ.Χ.) και ανοίχτηκε οριστικά το 1930. Ο οικισμός Νέα Ποτίδαια ιδρύθηκε από τους πρόσφυγες της Ανατολικής Θράκης που έφτασαν το 1922.

ΑΞΙΟΘΕΑΤΑ:

Στάση 1. Τα ερείπια του αρχαίου λιμανιού στο «Πάρκο Διώρυγας Νέας Ποτίδαιας». Το «Διατείχισμα της Κασσάνδρας» του αρχαίου λιμανιού στη διαδρομή κατά μήκος του καναλιού.

GPS για parking αξιοθέατου: Πάρκο Διώρυγας Νέας Ποτίδαιας, 58WF+62 Νέα Ποτίδαια.

Απόσταση από οικισμό: 900 μ.

Στάση 2. Η κεντρική πλατεία Νέας Ποτίδαιας, ο Ιερός Ναός Αγίου Γεωργίου.

GPS για parking οικισμού: Ιερός Ναός Αγίου Γεωργίου Νέας Ποτίδαιας, 58VH+74 Νέα Ποτίδαια.



Σημείο 2: Νέα Μουδανιά (2 στάσεις)

Είναι η μεγαλύτερη πληθυσμιακά πόλη της Χαλκιδικής με περίπου 10.000 κατοίκους. Ιδρύθηκε το 1922 από πρόσφυγες της Μικράς Ασίας και αναπτύχθηκε τις τελευταίες δεκαετίες. Διαθέτει μεγάλο εμπορικό κέντρο και ένα ευρύ παραθαλάσσιο μέτωπο με σύγχρονη μαρίνα, όπου λειτουργεί Ναυτικός Όμιλος.

ΑΞΙΟΘΕΑΤΑ:

Στάση 1. Το Μουσείο Αλιευτικών Σκαφών & Εργαλείων (67RG+CR Νέα Μουδανιά).

Λειτουργία: Δε-Πα 08.00-16.00. Απόσταση από οικισμό: 900 μ.

Στάση 2. Ο Ιερός Ναός Παναγίας Κορυφινής. Ο Ιερός Ναός Αγίου Γεωργίου Νέων Μουδανιών. Ο πεζόδρομος κατά μήκος του λιμανιού και της μαρίνας Νέων Μουδανιών.

GPS για parking οικισμού: Parking, 67QM+C7 Νέα Μουδανιά.

Απόσταση οικισμού από οικισμό προηγούμενου σημείου: 8,9 χλμ.



Σημείο 3: Νέα Φλογητά (2 στάσεις)

Από τα Νέα Μουδανιά, σε κοντινή απόσταση βρίσκεται το καινούργιο Βυζαντινό Μουσείο Χαλκιδικής – Κέντρο Βυζαντινού Πολιτισμού «Ιουστινιανός» που λειτουργεί σε αναπαλαιωμένο μοναστηριακό μετόχι. Ο οικισμός των Νέων Φλογητών είναι παραθαλάσσιος και ιδρύθηκε από πρόσφυγες μετά το 1922.

ΑΞΙΟΘΕΑΤΑ:

Στάση 1. Το Βυζαντινό Μουσείο Χαλκιδικής – Κέντρο Βυζαντινού Πολιτισμού «Ιουστινιανός» (76FM+MQ Φλογητά).

Λειτουργία: 12 μήνες, Ώρες: 08.30-15.00 (Κλειστά την Τρίτη).

Απόσταση από οικισμό: 2,4 χλμ.

Στάση 2. Ο πεζόδρομος της παραλίας Νέων Φλογητών.

GPS για parking οικισμού: Πάρκο Φλογητών, 7649+WR Φλογητά

Απόσταση οικισμού από οικισμό προηγούμενου σημείου: 8,1 χλμ.



Σημείο 4: Σπήλαιο Πετραλώνων (1 στάση)

Ο οικισμός ιδρύθηκε από Πόντιους πρόσφυγες στους πρόποδες του όρους Κατσίκα και είναι ημιορεινός. Σε απόσταση 2 χλμ. βρίσκεται το εντυπωσιακό Σπήλαιο Πετραλώνων που έγινε παγκοσμίως γνωστό το 1960 μετά την ανακάλυψη του κρανίου του Αρχανθρώπου.

ΑΞΙΟΘΕΑΤΑ:

Σπήλαιο Πετραλώνων. Το Σπήλαιο θα λειτουργήσει από την άνοιξη 2023.

GPS για parking σπηλαίου Πετραλώνων: Σπήλαιο Πετραλώνων, 95F9+X5 Πετράλωνα.

Απόσταση σπηλαίου από οικισμό προηγούμενου σημείου: 18,4 χλμ.



ΕΝΑΛΛΑΚΤΙΚΗ ΔΙΑΔΡΟΜΗ ΣΗΜΕΙΟΥ 4:

Σε περίπτωση που το Σπήλαιο Πετραλώνων δεν είναι ανοιχτό, προτείνεται για επίσκεψη ο Αρχαιολογικός Χώρος Ολύnthου (Λειτουργία: 12 μήνες, 08.30-15.30 εκτός Τρίτης).

GPS για parking: Αρχαιολογικός χώρος Ολύnthου, 79W3+JP Ολύnthος.

Απόσταση από Σήμαντρα: 9,5 χλμ.

Απόσταση από Άγιο Μάμα: 6,5 χλμ.

Απόσταση από Νέα Ποτιδαια: 16 χλμ.



Σημείο 5: Άγιος Μάμας (2 στάσεις) Η διαδρομή περνάει μέσα από την κωμόπολη Σήμαντρα

Η περιοχή κατοικείται από το 5.000 π.Χ. όπως αποδεικνύουν τα ευρήματα που εκτίθενται στο Αρχαιολογικό Μουσείο Πολυγύρου. Το χωριό Άγιος Μάμας αναφέρεται σε έγγραφα του 11ου αι. Το 1821 οι κάτοικοι συμμετείχαν στην Ελληνική Επανάσταση. Κοντά στον οικισμό βρίσκεται η Λιμνοθάλασσα Αγίου Μάμα, μια προστατευόμενη περιοχή (NATURA 2000) η οποία φιλοξενεί διαφορετικά είδη πτηνών σε έκταση 6.332 στρεμμάτων.

ΑΞΙΟΘΕΑΤΑ:

Στάση 1. Η κεντρική πλατεία. Ο Ιερός Ναός Κοιμήσεως της Θεοτόκου.

GPS για parking οικισμού: Ιερός Ναός Κοιμήσεως της Θεοτόκου, 786P+32 Αγ. Μάμας.

Στάση 2. Υδροβιότοπος Αγίου Μάμα, Άγιος Μάμας, 68GJ+JJ Μουδανιά.

Απόσταση από οικισμό: 4,8 χλμ.

Απόσταση οικισμού από Σπήλαιο Πετραλώνων: 36 χλμ.

Επιστροφή στη Νέα Ποτίδαια (9,3 χλμ). Τέλος ΔΙΑΔΡΟΜΗΣ 5.



ΟΔΗΓΙΕΣ ΧΡΗΣΗΣ ΟΔΗΓΟΥ ΟΔΙΚΩΝ ΔΙΑΔΡΟΜΩΝ ΑΣΤΙΚΩΝ ΚΕΝΤΡΩΝ ΧΑΛΚΙΔΙΚΗΣ:



χαλκιδική

την έχετε σίγουρα ονειρευτεί

- Για την αναγνώριση των GPS σημείων είναι απαραίτητη η αντίστοιχη εφαρμογή στο κινητό ή το αυτοκίνητο.
- Κάθε διαδρομή μπορεί να ξεκινήσει από οποιοδήποτε σημείο και να ακολουθηθεί κυκλικά. Μπορεί να παραληφθεί κάποιο σημείο ή να αντικατασταθεί με άλλο που βρίσκεται σε κοντινή απόσταση και αναφέρεται σε άλλη διαδρομή.
- Όλοι οι οικισμοί των πόλεων, κωμοπόλεων ή χωριών, είναι κατοικημένοι. Οι μεγαλύτεροι διαθέτουν καταστήματα, φαρμακεία, καφέ και εστιατόρια.
- Οι Αρχαιολογικοί χώροι και τα Μουσεία της Χαλκιδικής δέχονται επισκέψεις μέχρι τις 15.00. Σε όλες τις διαδρομές προτείνονται για επίσκεψη το πρωί.
- Οι αποστάσεις μετريούνται από οικισμό σε οικισμό. Κάθε οικισμός μπορεί να έχει περισσότερα από ένα σημεία ενδιαφέροντος σε κοντινή απόσταση, προσβάσιμα με τα πόδια ή αυτοκίνητο. Η επιλογή των σημείων γίνεται από τον επισκέπτη σύμφωνα με πληροφορίες που παρέχονται στην ιστοσελίδα του Τουριστικού Οργανισμού Χαλκιδικής:

www.visit-halkidiki.gr



ΠΕΡΙΦΕΡΕΙΑΚΗ ΕΝΟΤΗΤΑ
ΧΑΛΚΙΔΙΚΗΣ



halkidiki

Halkidiki
Tourism
Organization

GREECE



«URBAN CENTERS GREECE»

Tourism Campaign by PASS PARTOÛT - Tourism Marketing ©